

Boletim do Comércio

EXTERIOR DO AGRONEGÓCIO



US\$ 15,3 bilhões

Em junho de 2023, as exportações do agronegócio brasileiro atingiram **US\$ 15,3 bilhões**.



+46,1%

Entre os principais produtos, açúcar de cana em bruto apresentou a maior taxa de crescimento **(+46,1%)**, em comparação com junho de 2022.



+175,6%

Entre os principais destinos, destaca-se a elevação das vendas para a Argentina **(+237,0%)** e para a Indonésia **(+83,7%)**, em relação ao mesmo período do ano passado.

Exportações do Agronegócio

Em junho de 2023, as exportações do agronegócio brasileiro atingiram **US\$ 15,3 bilhões**. Esse desempenho é cerca de **US\$ 281,0 milhões** inferior ao observado em junho de 2022.

Gráfico 1

Evolução mensal das Exportações do Agronegócio – Valor (US\$ bilhões)

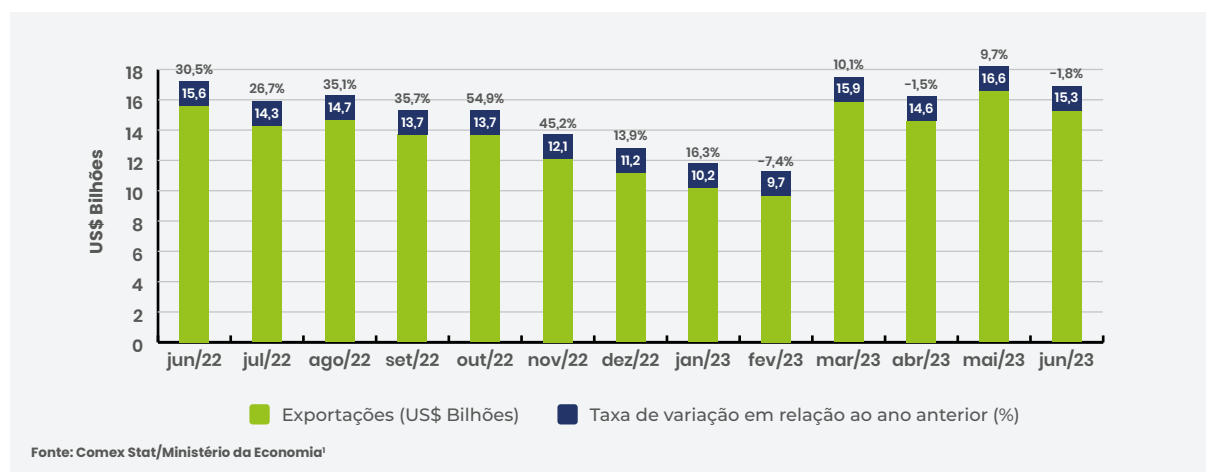

- Em junho de 2023, os preços internacionais² dos produtos agrícolas recuaram **12,9%** frente a junho de 2022. Entre os produtos, realce para óleos e rações, que tiveram queda de **28,6%** na mesma comparação.
- No sexto mês de 2023, as exportações do agronegócio totalizaram **US\$ 15,3 bilhões**, caracterizando redução de **1,8%** em relação ao mesmo período de 2022.

¹ Todas as informações foram extraídas da base de dados em 10/07/2023.

² As informações de preços de *commodities* foram extraídas da base de dados do Banco Mundial (Commodity Markets - <https://www.worldbank.org/en/research/commodity-markets>)

Gráfico 2

Acumulado no ano (Jan-Jun) Valor (US\$ bilhões)

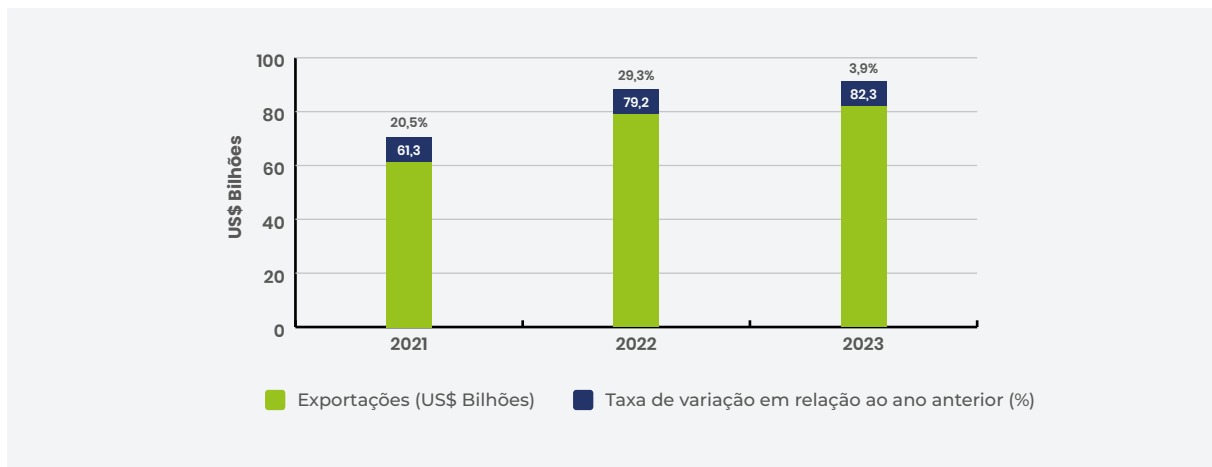

+3,9%

No acumulado no ano até junho, as exportações do setor somam **US\$ 82,3 bilhões**, caracterizando um incremento de **3,9%** na comparação com o mesmo período de 2022.

Balança Comercial

Em junho de 2023, as exportações brasileiras totais apresentaram redução de **8,5%** em relação ao mesmo mês de 2022. Contribuem para o resultado negativo a contração nas exportações de produtos do agronegócio (**1,8%**), e dos demais setores (**14,6%**).

No mês, o superávit da balança comercial do agronegócio foi de **US\$ 14,1 bilhões**, enquanto o déficit dos demais produtos foi de **US\$ 3,6 bilhões**. Com isso, o saldo da balança comercial total do Brasil foi superavitário em **US\$ 10,5 bilhões**.

Gráfico 3

Evolução mensal do Saldo da Balança Comercial Brasileira (US\$ bilhões)

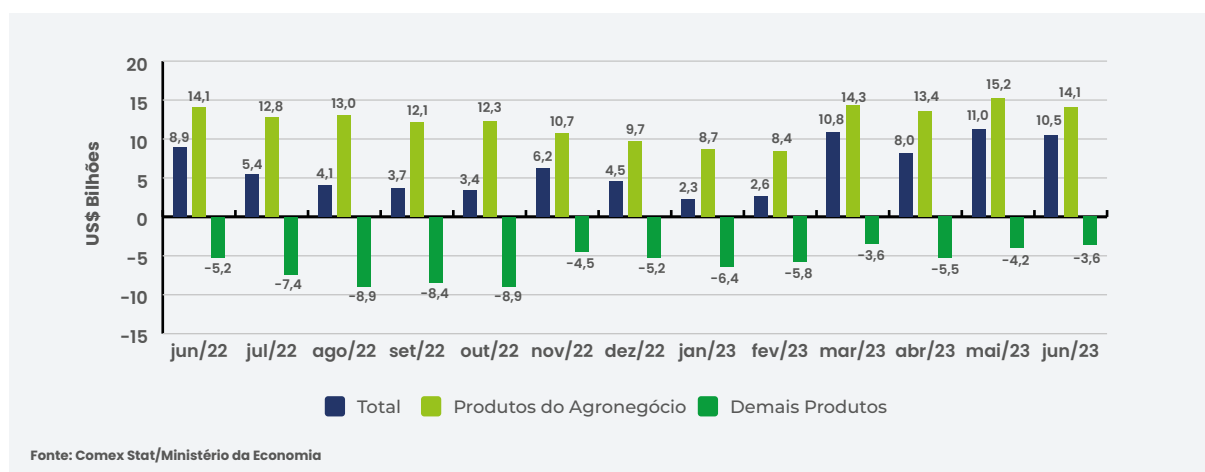

- O saldo da balança comercial do agronegócio, apresenta superávits em todo o período entre junho de 2022 e junho de 2023, conforme disposto no **Gráfico 3**.
- No ano de 2023, o saldo comercial do agronegócio é positivo em aproximadamente **US\$ 74,1 bilhões**.
- Destaca-se que o **saldo da balança comercial das exportações brasileiras totais em junho de 2023 (superávit de US 10,5 bilhões)** é superior ao verificado no mesmo mês em 2022, quando o superávit foi de **US\$ 8,9 bilhões**.

Principais Produtos – Junho/2023

O principal produto da pauta exportadora do agronegócio brasileiro em junho de 2023 foi a soja em grãos, que teve participação de **44,9%**, ao atingir um valor de **US\$ 6,9 bilhões**, o que representa uma elevação de **9,3%** em relação ao mesmo mês de 2022.

Os demais produtos em destaque são: açúcar de cana em bruto (**US\$ 1,2 bilhão**); farelo de soja (**US\$ 1,0 bilhão**); carne bovina *in natura* (**US\$ 974,1 milhões**); e carne de frango *in natura* (**US\$ 657,1 milhões**).

Tabela 1

Principais Produtos do Agronegócio Exportados

Produto	Exportações (US\$ mil)		Variação jun/22 - jun/23	Exportações (1.000 toneladas)		Variação jun/22 - jun/23
	jun/22	jun/23	Valor	jun/22	jun/23	Peso
Soja em Grãos	6.305.692	6.894.128	9,3%	9.990	13.772	37,9%
Açúcar de cana em bruto	814.134	1.189.379	46,1%	2.105	2.505	19,0%
Farelo de Soja	1.156.690	1.034.488	-10,6%	2.192	2.064	-5,8%
Carne Bovina <i>in natura</i>	1.040.565	974.134	-6,4%	152	193	26,4%
Carne de Frango <i>in natura</i>	891.567	657.117	-26,3%	406	330	-18,7%
Outros	5.415.839	4.594.200	-15,2%	5.662	5.315	-6,1%
Total Agronegócio	15.624.487	15.343.447	-1,8%	20.507	24.179	17,9%

Fonte: Comex Stat/Ministério da Economia

Gráfico 4

Principais Produtos do Agronegócio Exportados - Participação em junho de 2023 (%)

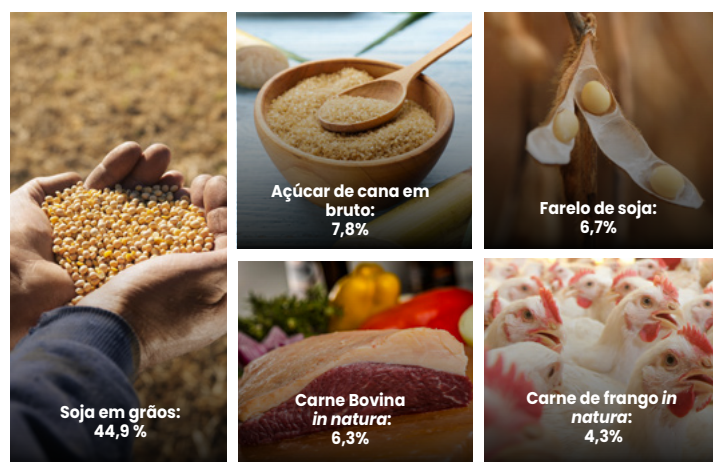

Fonte: Comex Stat/Ministério da Economia

+4,6 p.p.

Entre os principais produtos, **soja em grãos** registrou aumento de 4,6 p.p. em sua participação nas exportações dos produtos do agronegócio em junho de 2023 na comparação com o mesmo mês de 2022.

Principais Destinos – Junho/2023

Em termos de distribuição geográfica das exportações brasileiras do agronegócio em junho de 2023, **74,6%** foram destinadas aos dez principais destinos, apresentados na figura a seguir. Entre eles, o principal é a China, com participação de **39,6%**. A União Europeia, segundo principal destino, correspondeu a **12,8%**, e os Estados Unidos figuraram na terceira posição, com participação de **5,3%**. Completam a lista dos principais destinos: Argentina (**4,4%**); México (**2,5%**); Turquia (**2,1%**); Indonésia (**2,1%**); Índia (**2,1%**); Japão (**1,9%**); e Tailândia (**1,8%**).

Figura 1

Principais Destinos das Exportações do Agronegócio Brasileiro – Mensal
Participação em junho de 2023 (%)

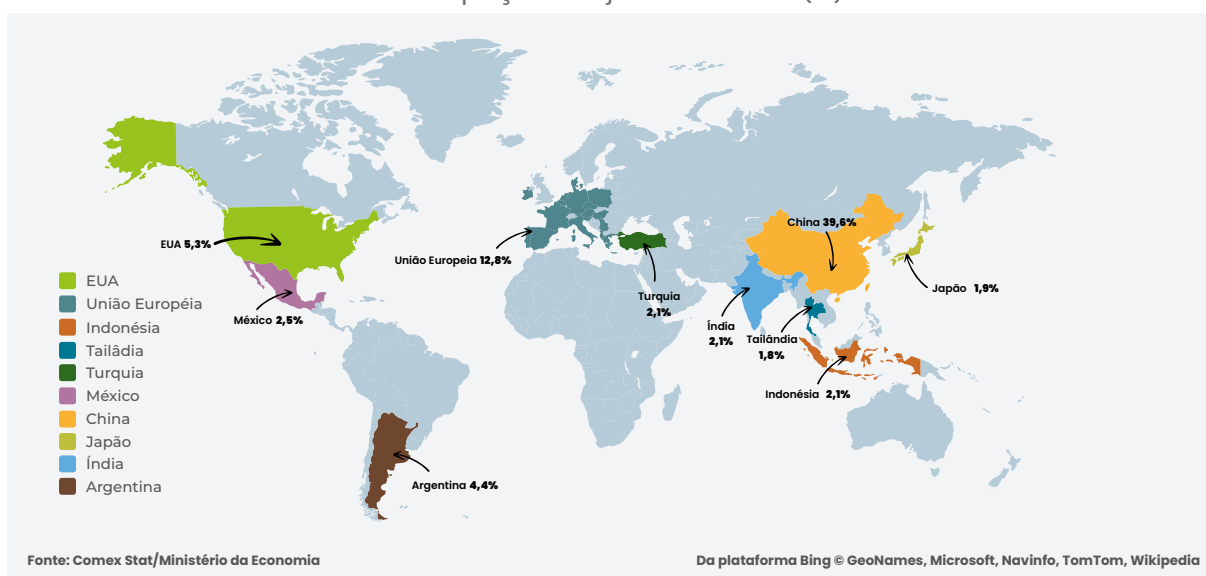

+237,0%

Na comparação entre junho de 2023 frente ao mesmo mês de 2022, houve aumento nas exportações de cinco dos dez principais destinos de produtos do agronegócio brasileiro. Destaca-se o desempenho das exportações para: Argentina (**+237,0%**), puxado pelas exportações de soja em grãos (**incremento de US\$ 525,9 milhões**); e Indonésia (**+83,7%**), impulsionado pelas exportações de farelo de soja (**aumento de US\$ 76,5 milhões**).

Principais Destinos – Acumulado no ano/2023

No acumulado do ano (Jan-Jun), a maior parte dos principais destinos das exportações brasileiras do agronegócio estão no continente Asiático. Entre eles, a China é o mais relevante, sendo destino de **US\$ 30,7 bilhões** das vendas externas do setor, ou seja, **37,2%** do total. A União Europeia, segundo principal destino, correspondeu a **13,5%**, e os Estados Unidos se configuram na terceira posição, com participação de **5,7%**. Completam a lista dos principais destinos: Argentina (**2,9%**); Tailândia (**2,4%**); Japão (**2,3%**); México (**1,9%**); Coreia do Sul (**1,9%**); Indonésia (**1,8%**); e Vietnã (**1,7%**).

Figura 2

Principais Destinos das Exportações do Agronegócio Brasileiro – Acumulado
Participação no acumulado no ano (Jan-Jun) de 2023 (%)

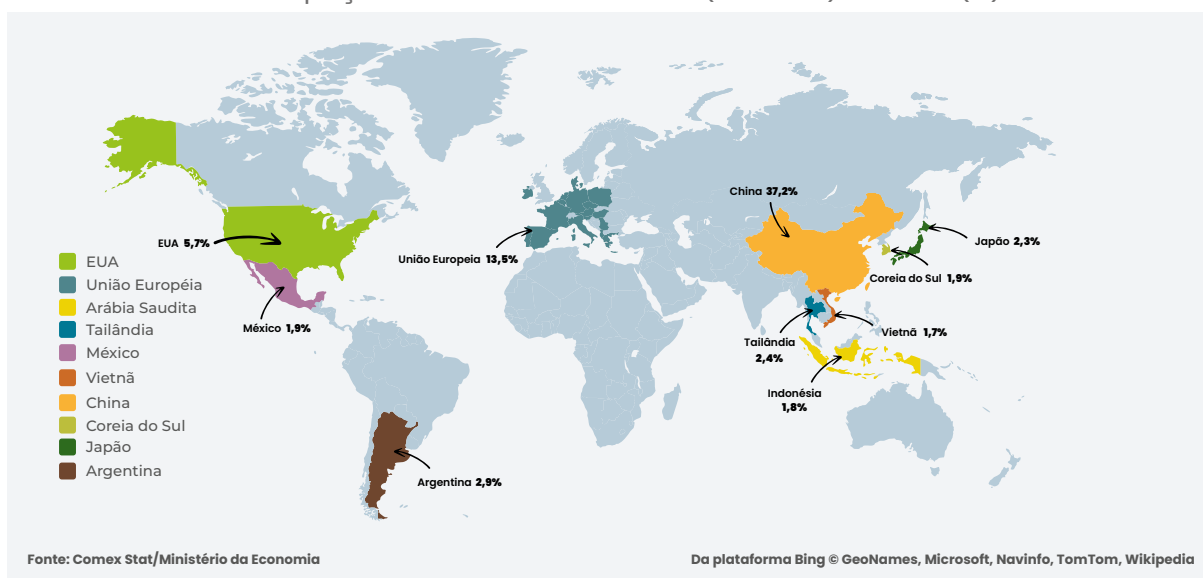

+134,3%

Ao considerar o acumulado no ano (Jan-Jun) de 2023, a maior variação positiva frente ao mesmo período de 2022 ocorreu nas exportações para a Argentina (+134,3%), seguido do aumento para o México (+52,7%) e para o Japão (+38,5%).

Gráfico 5



Gráfico 6



Gráfico 7

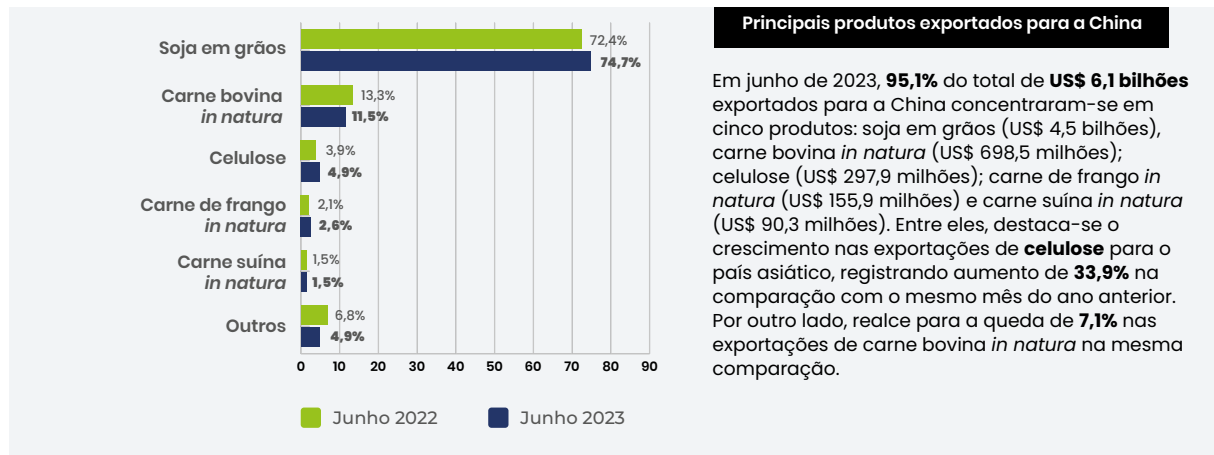

Análise de Setores Selecionados (Agro.BR)

Em junho de 2023, o setor de Café alcançou o maior valor exportado (**US\$ 595,0 milhões**) entre os produtos do Agro.BR. Dentre os setores destacados, pescados registrou o maior crescimento nas exportações na comparação com o valor exportado em junho de 2022, de **11,7%**, passando de **US\$ 30,6 milhões** para **US\$ 34,2 milhões**.

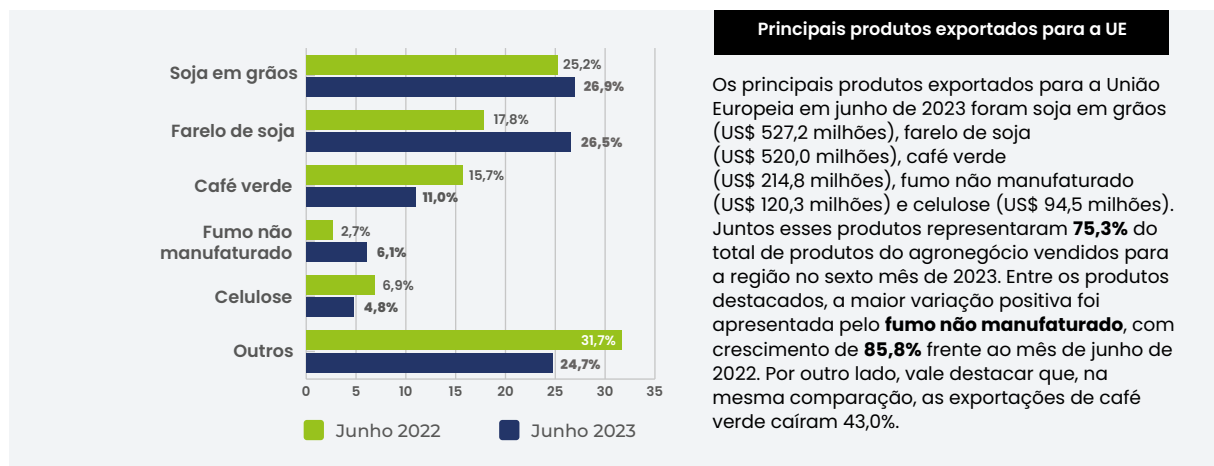
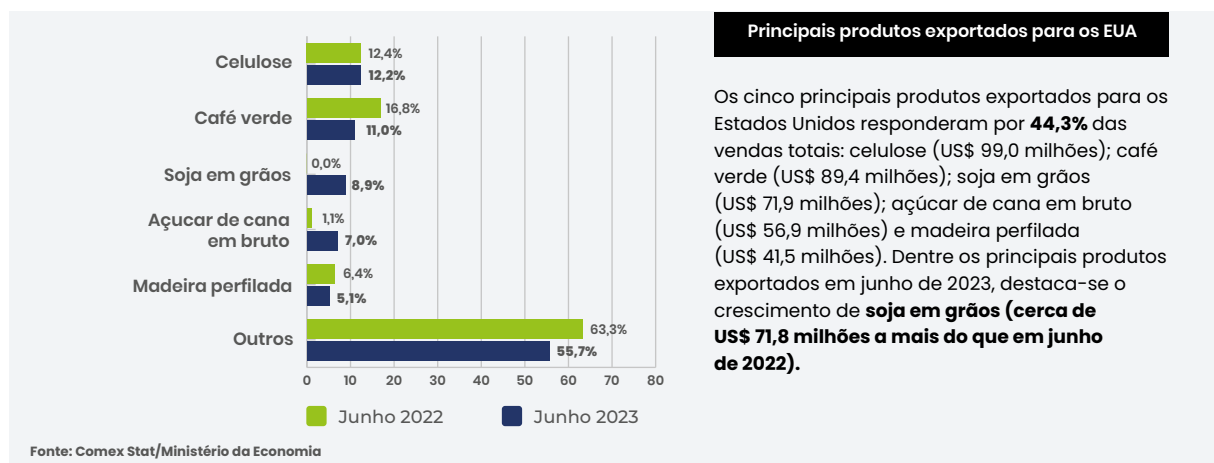
Tabela 2

Exportações dos setores selecionados do projeto Agro.BR – Mensal
Variação frente ao mesmo mês do ano anterior (%)

Produto	Exportações (US\$ mil)		Varição jun/22 - jun/23	Exportações (1.000 toneladas)		Varição jun/22 - jun/23
	jun/22	jun/23	Valor	jun/22	jun/23	Peso
Café	789.091	594.976	-24,6%	190,3	146,7	-22,9%
Frutas	78.901	77.444	-1,8%	68,3	63,0	-7,8%
Cacau e seus produtos	33.465	34.669	3,6%	8,3	8,0	-4,2%
Pescados	30.605	34.199	11,7%	4,8	5,1	7,8%
Produtos Apícolas	15.844	6.498	-59,0%	4,0	1,8	-55,5%
Total Agronegócio	15.624.487	15.343.447	-1,8%	20.507	24.179	17,9%

Fonte: Comex Stat/Ministério da Economia

Tabela 3

Exportações dos setores selecionados do projeto Agro.BR – Acumulado
Variação frente ao mesmo período do ano anterior (%)

Produto	Exportações (US\$ mil)		Acumulado Jan-Jun/22	Exportações (1.000 toneladas)		Acumulado Jan-Jun/22
	Acumulado Jan-Jun/22	Acumulado Jan-Jun/23	Jan-Jun/23	Acumulado Jan-Jun/22	Acumulado Jan-Jun/23	Peso
Café	4.641.035	3.636.070	-21,7%	1.129,8	920,3	-18,5%
Frutas	462.686	533.337	15,3%	474,0	483,3	2,0%
Cacau e seus produtos	178.212	189.193	6,2%	42,9	46,0	7,2%
Pescados	154.646	145.579	-5,9%	27,3	29,6	8,3%
Produtos apícolas	76.934	53.930	-29,9%	19,0	15,0	-21,3%
Total Agronegócio	79.241.771	82.327.417	3,9%	110.541	126.921	14,8%

Fonte: Comex Stat/Ministério da Economia

+15,3%

Destaca-se o setor de **Frutas**, que registrou elevação, em valores, de 15,3% nas exportações acumuladas de janeiro a junho de 2023, frente ao mesmo período de 2022.

Setores Selecionados (Agro.BR) - Destinos

A análise a seguir apresenta os principais destinos das exportações dos setores selecionados do projeto Agro.BR, considerando o acumulado no ano até junho de 2023.

Gráfico 8



Gráfico 9



Gráfico 10

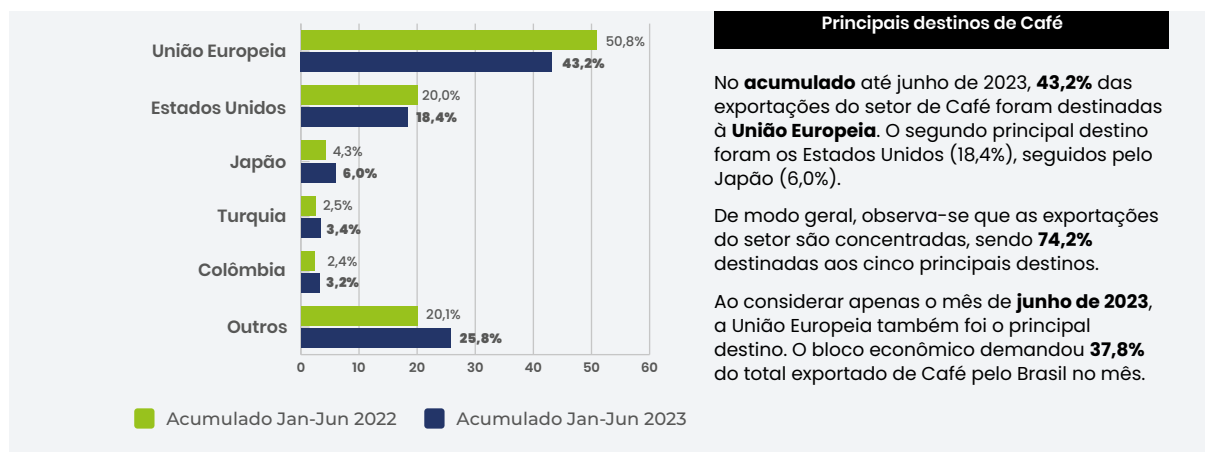

Gráfico 11

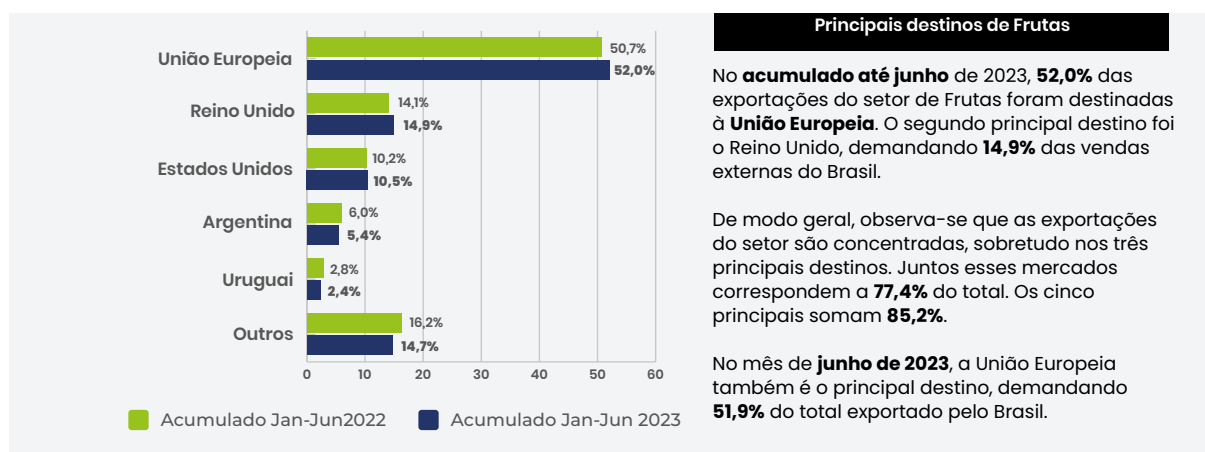

Gráfico 12

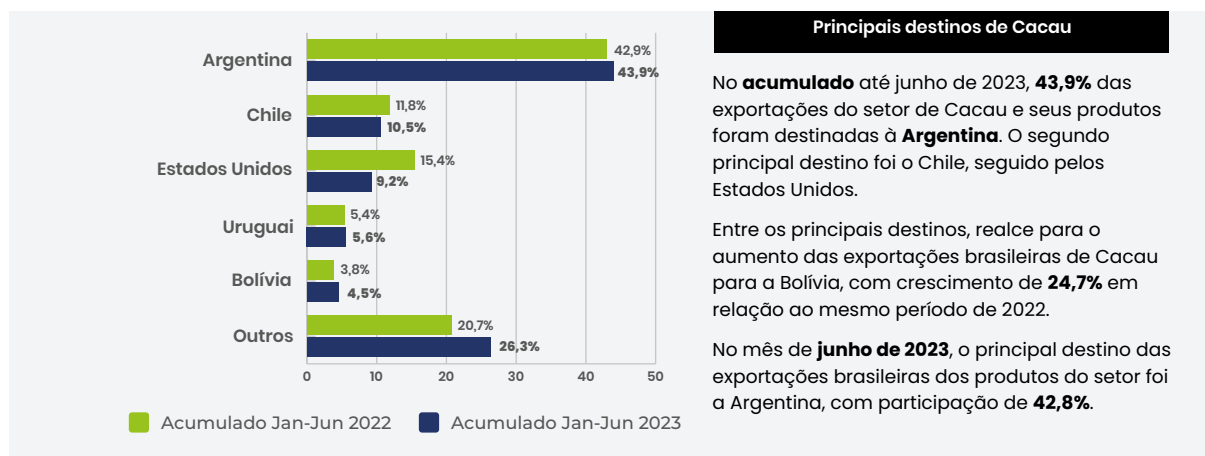

Tópico Especial

Açúcar de cana em bruto

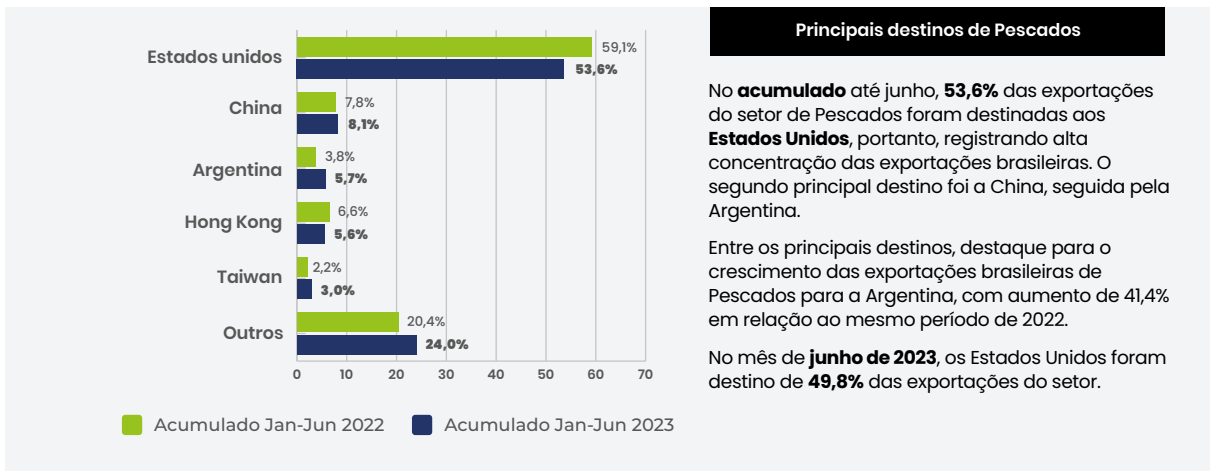
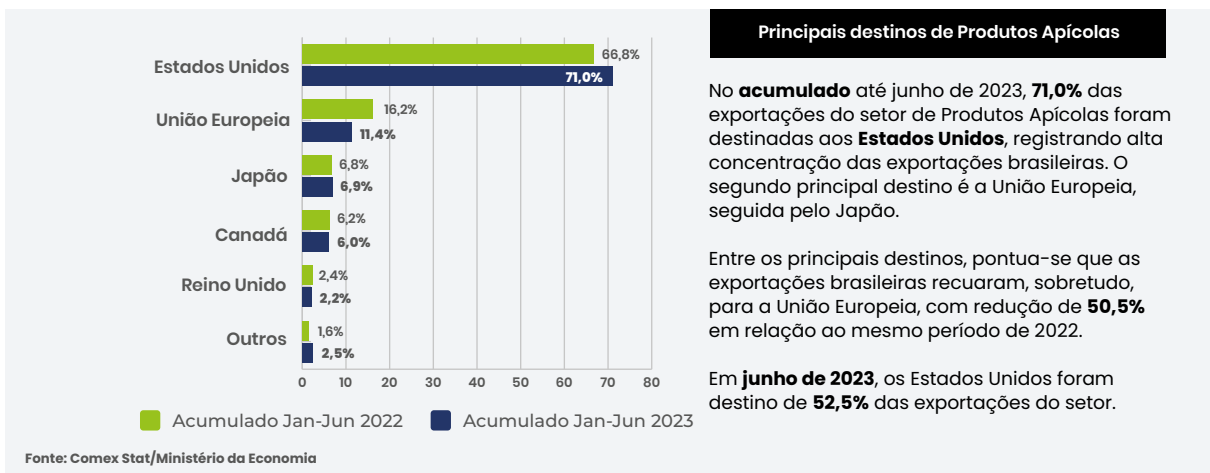
As estimativas da Conab revelam que a safra de cana-de-açúcar de 2022/2023 alcançou **610,1 milhões** de toneladas. Para a safra de 2023/2024, a produção deve aumentar **4,4%**, totalizando **637,1 milhões** de toneladas. A principal região produtora do país é a Sudeste, com destaque para o estado de São Paulo. A produção paulista representa **50%** do total do país. A produção brasileira tem papel determinante na oferta mundial, sendo responsável por quase **40%** da produção global, conforme estimativas da FAO em 2021. Com isso, o Brasil é o principal produtor mundial.

A relevância do Brasil aumenta ao considerar as exportações mundiais de açúcar em bruto. Em termos de quantidade, em 2021, o Brasil realizou mais de **70%** das exportações mundiais do produto, totalizando **25,7 milhões** de toneladas. Em 2022, as exportações de açúcar em bruto atingiram **26,4 milhões** de toneladas, registrando um crescimento de **2,7%** em relação ao ano anterior. Em termos de valor, as exportações foram de aproximadamente **US\$ 9,5 bilhões**, representando o melhor desempenho no período analisado (2013-2022).

No acumulado até junho de 2023, as exportações de açúcar em bruto atingiram **US\$ 4,5 bilhões**, mostrando um aumento de **36,3%** em relação ao mesmo período de 2022. O principal destino das exportações de açúcar de cana em bruto é a Argélia (**8,9% do total**), seguida pela Arábia Saudita (**8,5%**) e Nigéria (**8,4%**).

Gráfico 13

Exportações de açúcar de cana em bruto
US\$/Bilhões – Jan-Jun- 2013-2023

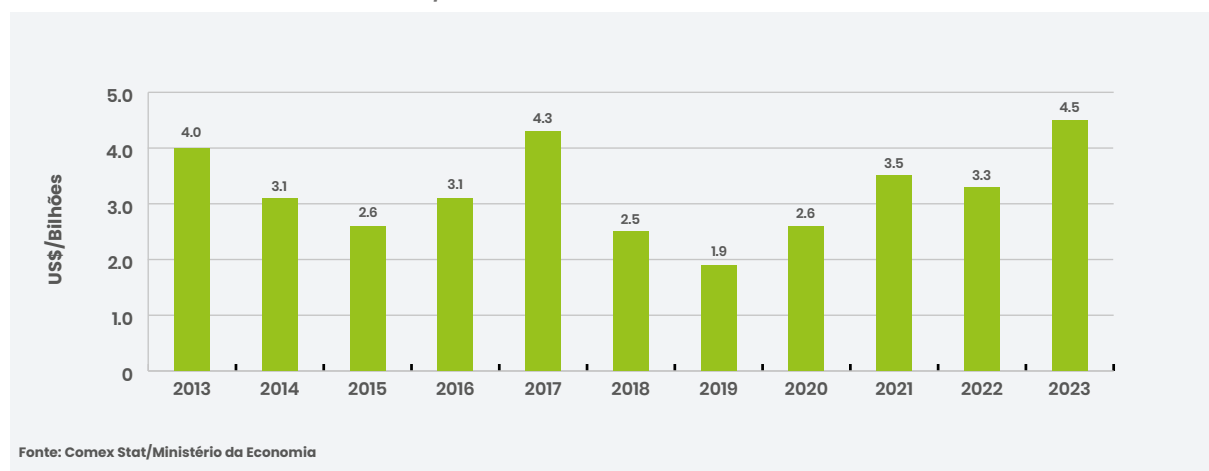

+36,3%

No acumulado até junho de 2023, as exportações do produto aumentaram 36,3% em comparação ao mesmo período do ano passado.

Os preços internacionais do açúcar apresentam movimento de alta a partir de maio de 2020, com aceleração no ritmo de aumento a partir de abril de 2023. Em 2023, no acumulado até junho, os preços do quilograma do açúcar em US\$ subiram, em média, 18,2%, de acordo com o Banco Mundial. Considerando apenas o mês de junho, o quilograma do açúcar é comercializado por US\$ 0,54, representando um crescimento de 29,8% em relação ao preço de junho de 2022.

Gráfico 14

Evolução do índice de preço internacional do açúcar
US\$/tonelada - 2013-2023



+29,8%

Em junho de 2023, o preço internacional do açúcar registrou alta de 29,8% frente ao mesmo mês de 2022.