

Boletim do Comércio

EXTERIOR DO AGRONEGÓCIO



US\$ 14,0 bilhões

Em agosto de 2024, as exportações do agronegócio brasileiro atingiram **US\$ 14,0 bilhões**.



+33,5%

Entre os principais produtos, café verde apresentou a maior taxa de crescimento **(+33,5%)**, em comparação com agosto de 2023.



+54,5%

Entre os principais destinos, destaca-se a elevação das vendas para o Egito **(+54,5%)** e para a Coreia do Sul **(+18,0%)**, em relação ao mesmo período do ano passado.

Exportações do Agronegócio

Em agosto de 2024, as exportações do agronegócio brasileiro atingiram **US\$ 14,0 bilhões**. Esse desempenho é **US\$ 1,6 bilhão** menor que o observado em agosto de 2023.

Gráfico 1

Evolução Mensal das Exportações do Agronegócio – Valor (US\$ bilhões)

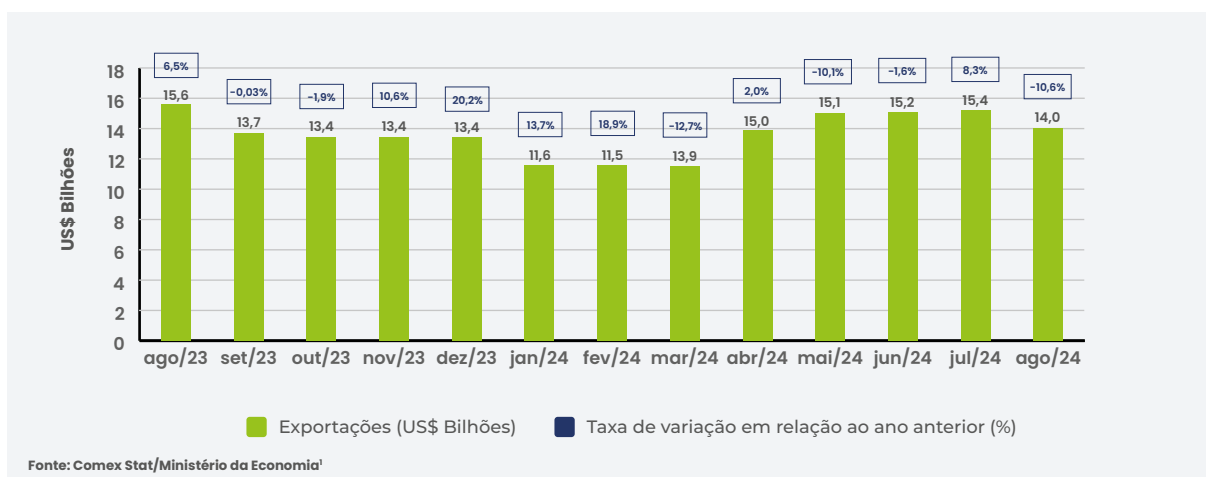

- Em agosto de 2024, os preços internacionais² dos produtos agrícolas aumentaram **2,1%** frente a agosto de 2023. Entre os produtos, realce para bebidas, que tiveram aumento de **62,8%** na mesma comparação.
- No oitavo mês de 2024, as exportações do agronegócio totalizaram **US\$ 14,0 bilhões**, caracterizando redução de **10,6%** em relação ao mesmo período de 2023.

¹ Todas as informações foram extraídas da base de dados em 06/09/2024.

² As informações de preços de *commodities* foram extraídas da base de dados do Banco Mundial (*Commodity Markets* - <https://www.worldbank.org/en/research/commodity-markets>)

Gráfico 2

Acumulado no ano (Jan-Ago) Valor (US\$ bilhões)

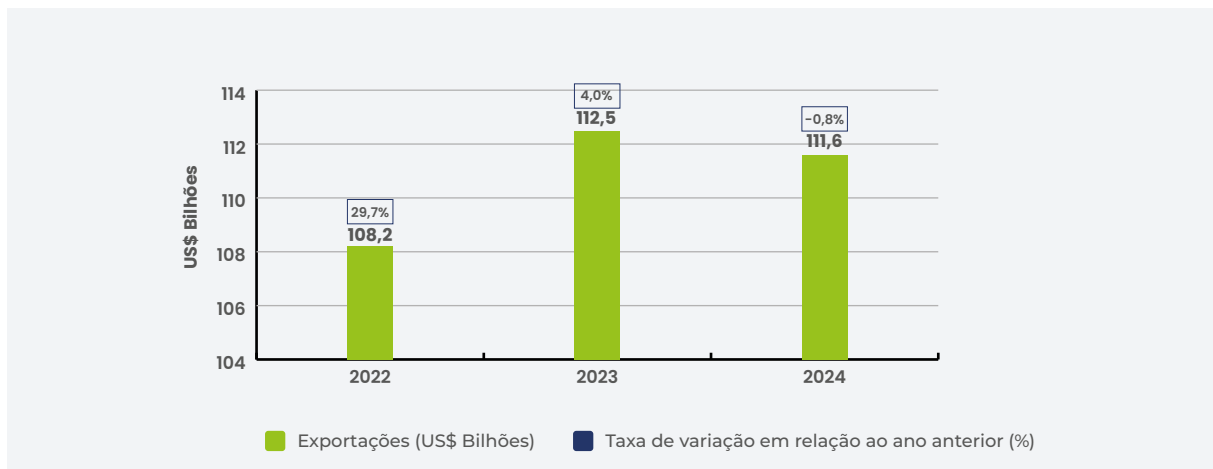

-0,8 %

No acumulado no ano até agosto, as exportações do setor somam **US\$ 111,6 bilhões**, caracterizando uma retração de **0,8%** na comparação com o mesmo período de 2023.

Balança Comercial

Em agosto de 2024, as exportações brasileiras totais apresentaram redução de **6,5%** em relação ao mesmo mês de 2023. O resultado foi impulsionado tanto pela retração nas exportações dos demais setores (**-2,4%**), quanto pelo decréscimo nas exportações dos produtos do agronegócio (**-10,6%**).

No mês, ocorreu superávit da balança comercial do agronegócio de **US\$ 12,4 bilhões**, enquanto nos demais produtos foi registrado déficit de **US\$ 7,6 bilhões**. Com isso, o saldo da balança comercial total do Brasil foi superavitário em **US\$ 4,8 bilhões**.

Gráfico 3

Evolução mensal do Saldo da Balança Comercial Brasileira (US\$ bilhões)

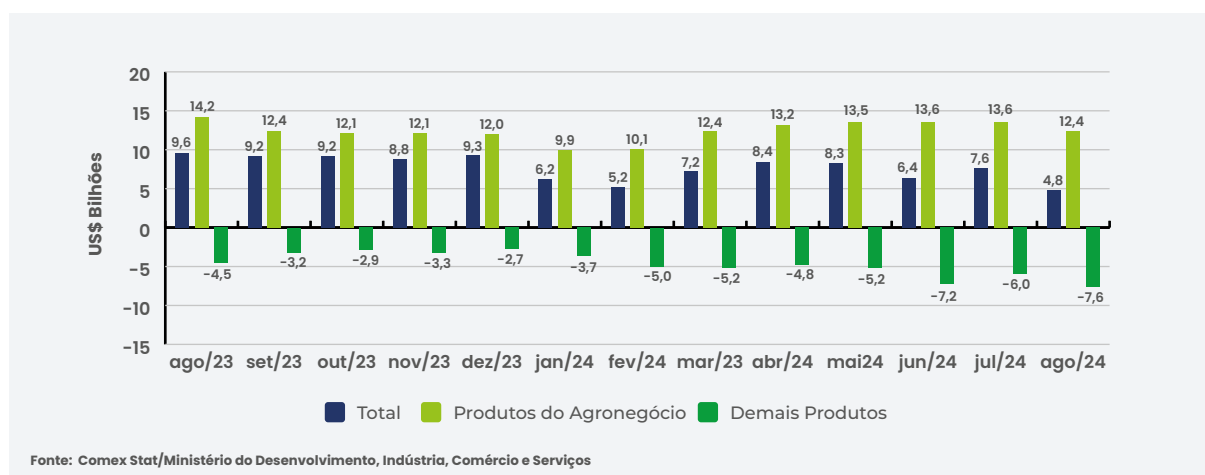

- O saldo da balança comercial do agronegócio, apresenta superávits em todo o período entre agosto de 2023 e agosto de 2024, conforme disposto no Gráfico 3.
- Em agosto de 2024, o saldo comercial do agronegócio é positivo em aproximadamente **US\$ 12,4 bilhões**.
- Destaca-se que o saldo da balança comercial das exportações brasileiras totais em agosto de 2024 (superávit de **US\$ 4,8 bilhões**) é menor ao verificado no mesmo mês em 2023, quando o superávit foi de **US\$ 9,6 bilhões**.

Principais Produtos – Agosto/2024

O principal produto da pauta exportadora do agronegócio brasileiro em agosto de 2024 foi a soja em grãos, que teve participação de **25,1%**, ao atingir um valor de **US\$ 3,5 bilhões**, o que representa um decréscimo de **16,4%** em relação ao mesmo mês de 2023.

Os demais produtos em destaque são: açúcar de cana em bruto (**US\$ 1,6 bilhão**); milho (**US\$ 1,2 bilhão**); carne bovina *in natura* (**US\$ 964,2 milhões**); e café verde (**US\$ 872,3 milhões**).

Tabela 1

Principais Produtos do Agronegócio Exportados

Produto	Exportações (US\$ mil)		Variação ago/23 - ago/24	Exportações (1.000 toneladas)		Variação ago/23 - ago/24
	ago/23	ago/24	Valor	ago/23	ago/24	Peso
Soja Em Grãos	4.192.140	3.502.552	-16,4%	8.385	8.038	-4,1%
Açúcar De Cana Em Bruto	1.530.636	1.568.258	2,5%	3.137	3.485	11,1%
Milho	2.224.188	1.181.369	-46,9%	9.361	6.062	-35,2%
Carne Bovina <i>In Natura</i>	835.704	964.234	15,4%	185	217	17,4%
Café verde	653.665	872.349	33,5%	197	207	4,9%
Outros	6.178.646	5.875.179	-4,9%	7.376	6.494	-12,0%
Total Agronegócio	15.614.979	13.963.941	-10,6%	28.642	24.503	-14,4%

Fonte: Comex Stat/Ministério do Desenvolvimento, Indústria e Comércio Exterior

Gráfico 4

Principais Produtos do Agronegócio Exportados – Participação em Agosto de 2024 (%)



Fonte: Comex Stat/Ministério do Desenvolvimento, Indústria e Comércio Exterior

+2,1 p.p.

Entre os principais produtos, **café verde** registrou aumento de 2,1 p.p. em sua participação nas exportações dos produtos do agronegócio em agosto de 2024 na comparação com o mesmo mês de 2023.

Principais Destinos – Agosto/2024

Em termos de distribuição geográfica das exportações brasileiras do agronegócio em agosto de 2024, **65,7%** foram destinadas aos dez principais destinos, apresentados na figura a seguir. Entre eles, o principal é a China, com participação de **27,4%**. A União Europeia, segundo principal destino, correspondeu a **16,0%**, e os Estados Unidos figuraram na terceira posição, com participação de **6,7%**. Completam a lista dos principais destinos: Coreia do Sul (**2,9%**); Indonésia (**2,4%**); Egito (**2,2%**); Japão (**2,1%**); Vietnã (**2,1%**); Emirados Árabes Unidos (**2,0%**); e Arábia Saudita (**1,9%**).

Figura 1

Principais Destinos das Exportações do Agronegócio Brasileiro – Mensal
Participação em agosto de 2024 (%)

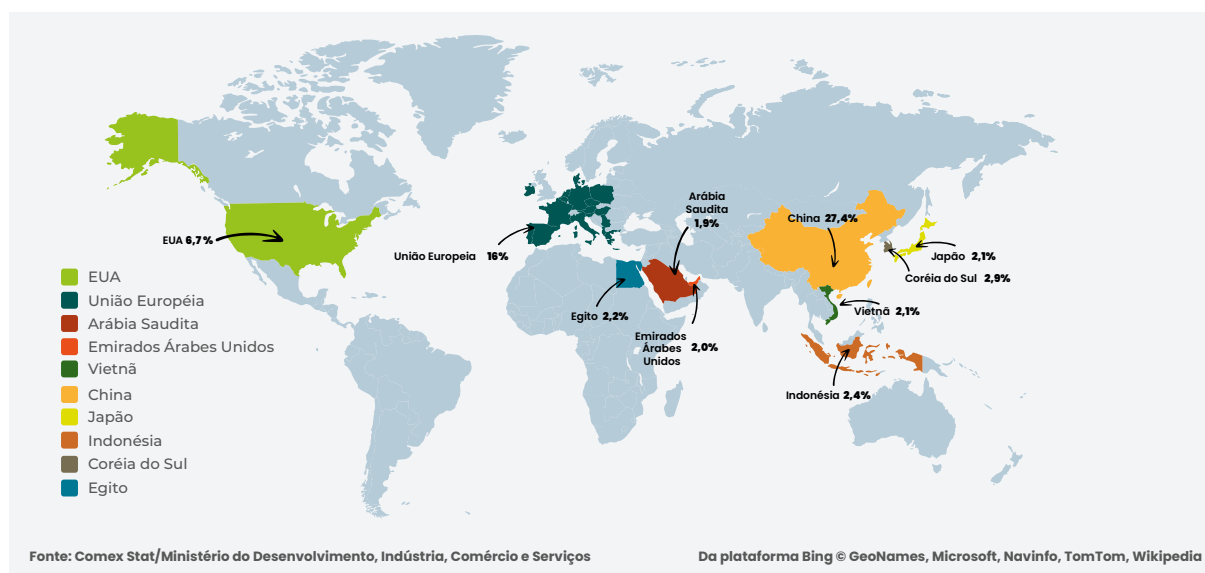

+183,9%

Na comparação entre agosto de 2024 frente ao mesmo mês de 2023, houve aumento nas exportações de cinco dos dez principais destinos de produtos do agronegócio brasileiro. Destaca-se o desempenho das exportações para: Egito (**+54,5%**), puxado pelas exportações de milho (**incremento de US\$ 24,1 milhões**); e Coreia do Sul (**+18,0%**), impulsionado pelas exportações de milho (**aumento de US\$ 77,5 milhões**).

Principais Destinos – Acumulado no ano/2024

No acumulado do ano (**Jan-Ago**), a maior parte dos principais destinos das exportações brasileiras do agronegócio estão no continente Asiático. Entre eles, a China é o mais relevante, sendo destino de **US\$ 37,9 bilhões** das vendas externas do setor, ou seja, **34,0%** do total. A União Europeia, segundo principal destino, correspondeu a **13,7%**, e os Estados Unidos figuram na terceira posição, com participação de **6,6%**. Completam a lista dos principais destinos: Indonésia (**2,5%**); Emirados Árabes Unidos (**2,3%**); Turquia (**2,1%**); Vietnã (**2,1%**); Tailândia (**1,8%**); Japão (**1,8%**); e México (**1,8%**).

Figura 2

Principais Destinos das Exportações do Agronegócio Brasileiro – Acumulado
Participação no acumulado no ano (Jan-Ago) de 2024 (%)

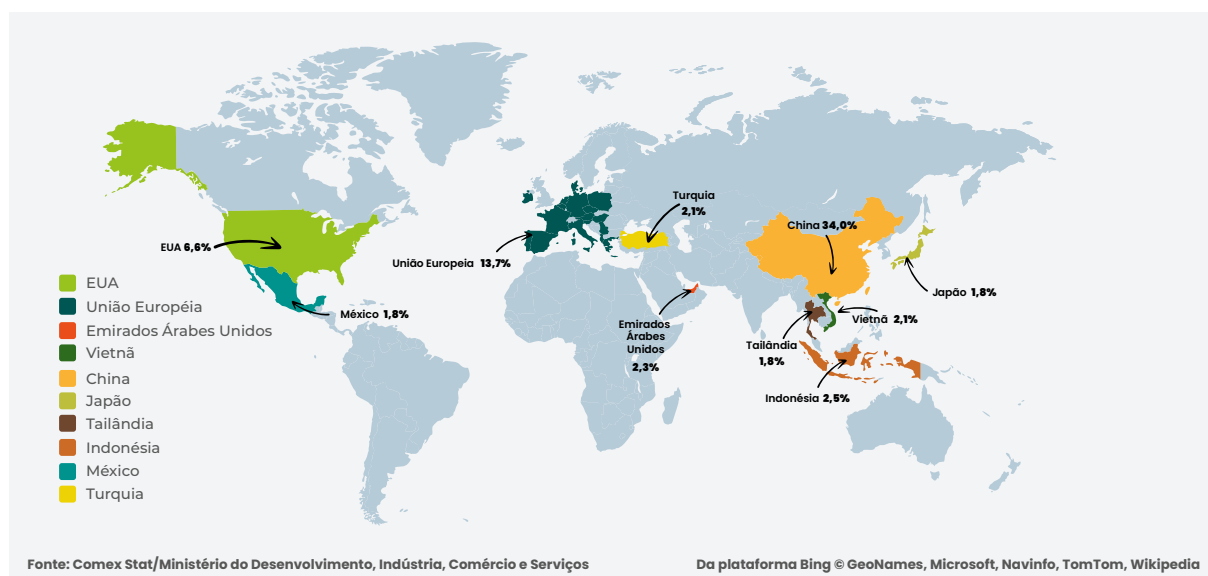

+75,1%

Ao considerar o acumulado no ano (**Jan-Ago**) de 2024, a maior variação positiva frente ao mesmo período de 2023 ocorreu nas exportações para os Emirados Árabes Unidos (**+75,1%**), seguido do aumento para a Turquia (**+33,4%**) e para a Indonésia (**+29,0%**).

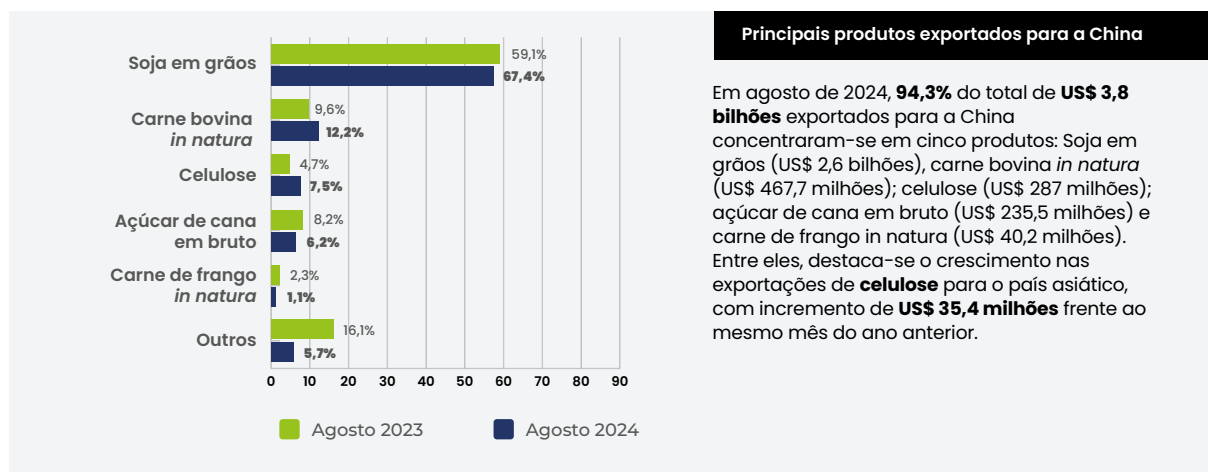
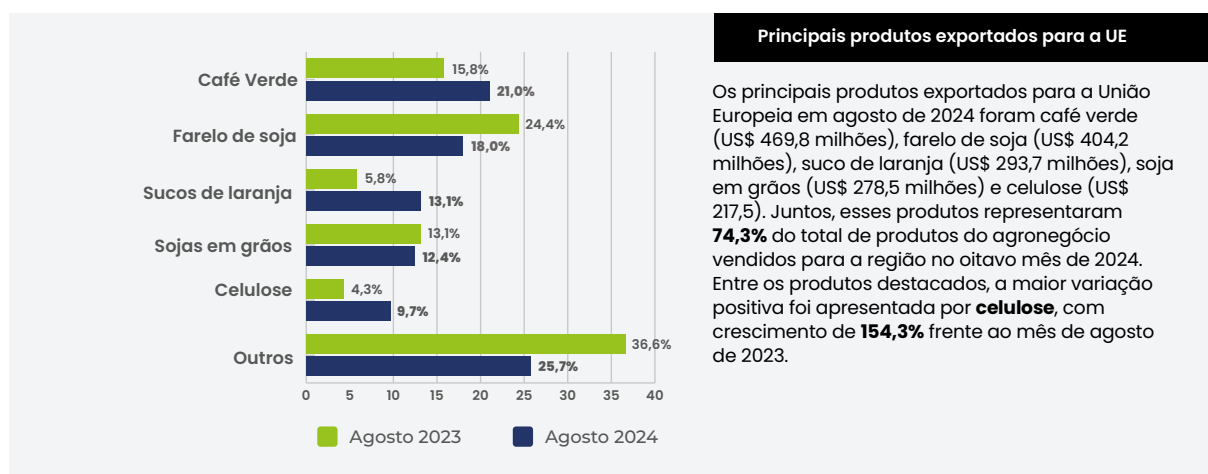
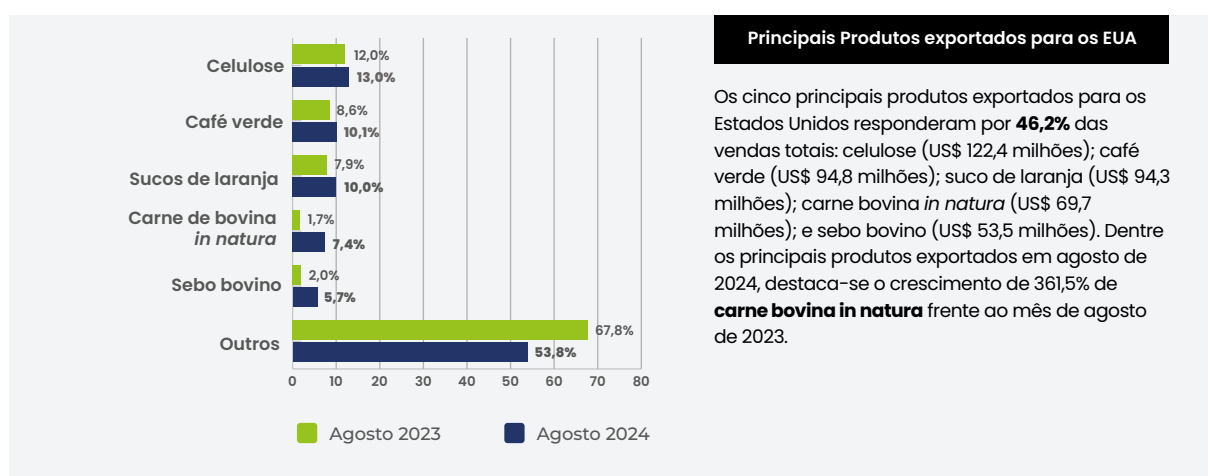
Gráfico 5**Gráfico 6****Gráfico 7**

Fonte: Comex Stat/Ministério do Desenvolvimento, Indústria e Comércio Exterior

Análise de Setores Selecionados (Agro.BR)

Em agosto de 2024, o setor de Café alcançou o maior valor exportado (**US\$ 951,3 milhões**) entre os produtos do Agro.BR. Dentre os setores destacados, Cacau e seus produtos registraram o maior crescimento nas exportações na comparação com o valor exportado em agosto de 2023, de **74,2%**, caracterizando um aumento de **US\$ 24,0 milhões**.

Tabela 2

Exportações dos setores selecionados do projeto Agro.BR – Mensal
Variação frente ao mesmo mês do ano anterior (%)

Produto	Exportações (US\$ mil)		Variação ago/23 - ago/24	Exportações (1.000 toneladas)		Variação ago/23 - ago/24
	ago/23	ago/24	Valor	ago/23	ago/24	Peso
Café	733.230	951.292	29,7%	206,9	214,6	3,7%
Frutas (Inclui Nozes E Castanhas)	81.781	92.246	12,8%	63,6	67,1	5,5%
Pescados	35.723	31.424	-12,0%	6,0	5,0	-16,3%
Cacau E Seus Produtos	32.353	56.369	74,2%	7,9	7,5	-5,6%
Produtos Apícolas	6.818	8.928	31,0%	2,3	3,1	36,9%
Total Agronegócio	15.614.979	13.963.941	-10,6%	28.642	24.503	-14,4%

Fonte: Comex Stat/ Ministério do Desenvolvimento, Indústria e Comércio Exterior

Tabela 3

Exportações dos setores selecionados do projeto Agro.BR – Acumulado
Variação frente ao mesmo período do ano anterior (%)

Produto	Exportações (US\$ mil)		Acumulado Jan-ago/23 Jan-ago/24	Exportações (1.000 toneladas)		Acumulado Jan-ago/23 Jan-ago/24
	Acumulado Jan-ago/23	Acumulado Jan-ago/24	Valor	Acumulado Jan-ago/23	Acumulado Jan-ago/24	Peso
Café	4.949.283	7.175.598	45,0%	1.275,4	1.824,6	43,1%
Frutas (Inclui Nozes E Castanhas)	688.041	724.239	5,3%	596,0	558,9	-6,2%
Cacau E Seus Produtos	253.834	406.723	60,2%	61,5	60,2	-2,0%
Pescados	218.325	224.990	3,1%	40,5	37,0	-8,7%
Produtos Apícolas	66.286	66.096	-0,3%	19,1	24,3	26,8%
Total Agronegócio	112.489.233	111.569.889	-0,8%	179.491	183.222	2,1%

Fonte: Comex Stat/ Ministério do Desenvolvimento, Indústria e Comércio Exterior

Setores Selecionados (Agro.BR) - Destinos

A análise a seguir apresenta os principais destinos das exportações dos setores selecionados do projeto Agro.BR, considerando o acumulado no ano até agosto de 2024.

Gráfico 8



Gráfico 9



Gráfico 10

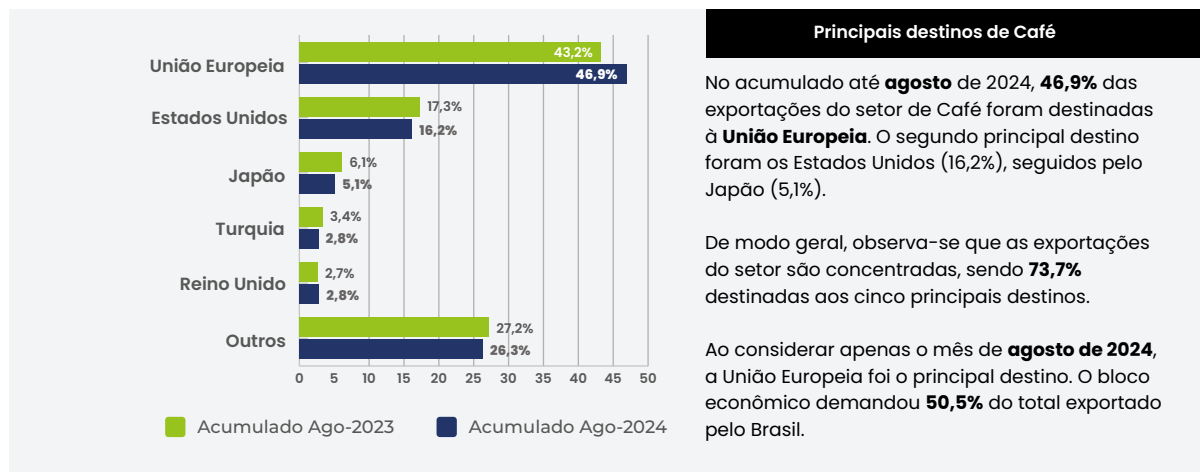

Gráfico 11

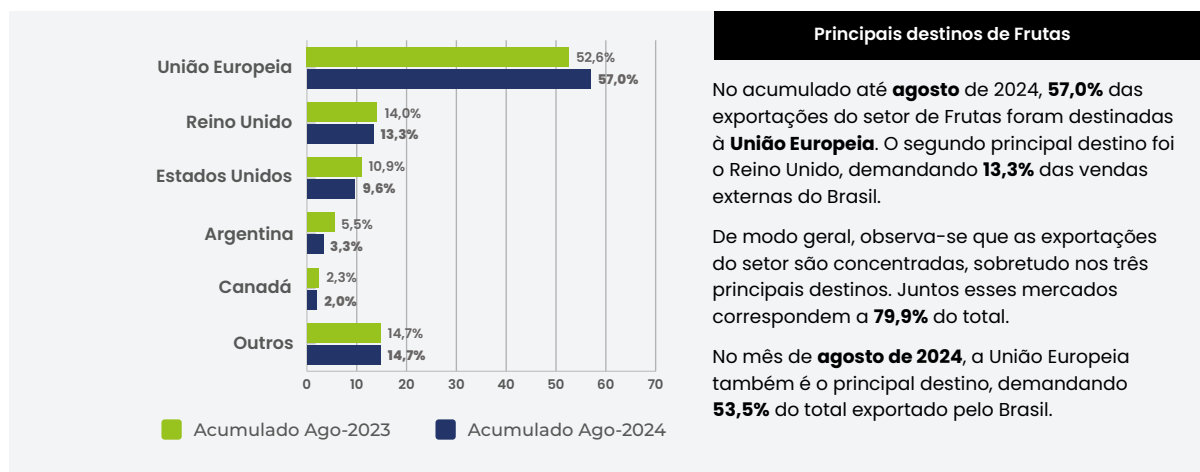

Gráfico 12

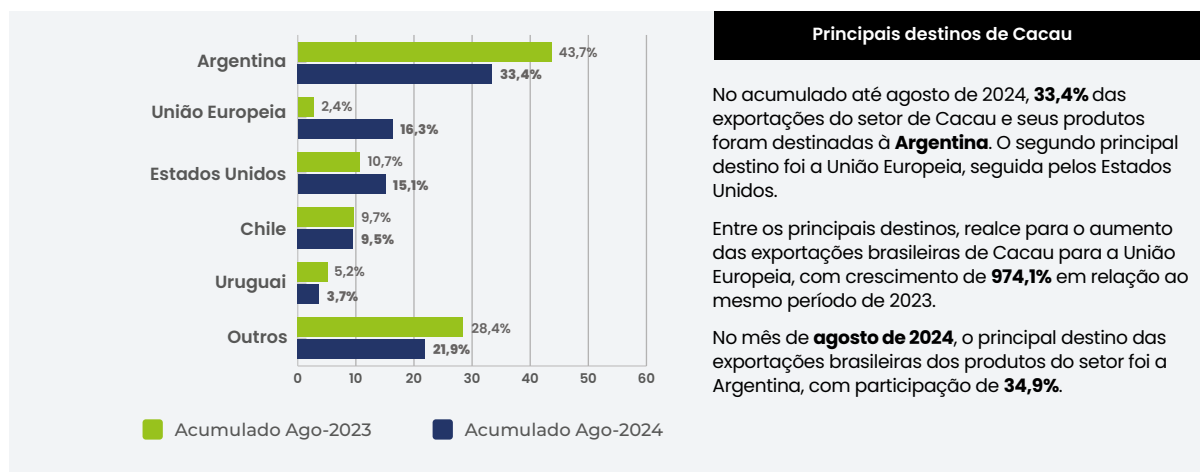

Tópico Especial

Carne bovina *in natura*

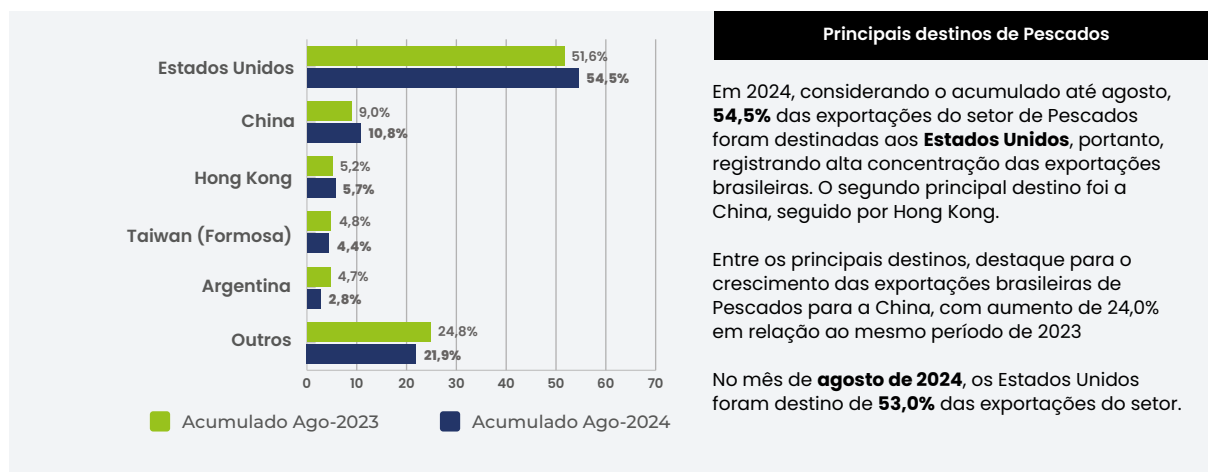
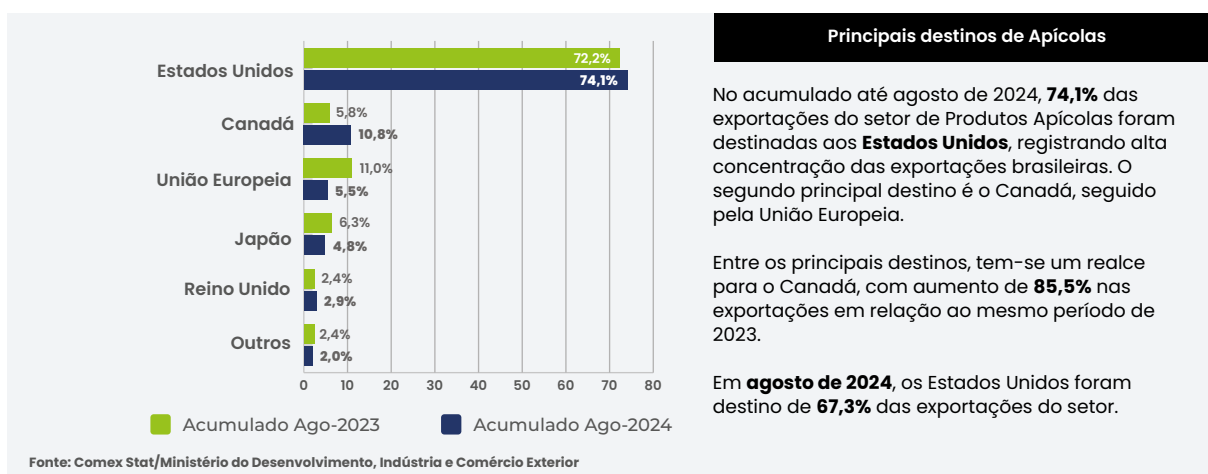
As estimativas da Companhia Nacional de Abastecimento (**Conab**) preveem que a produção brasileira de carne bovina deve alcançar cerca de 10,2 milhões de toneladas em 2024. Esse desempenho assegura o país como o segundo maior produtor mundial, ficando apenas atrás dos Estados Unidos.

No que tange às exportações, o Brasil ocupa a liderança mundial. Para 2024, a Conab prevê que as exportações brasileiras de carne bovina devem alcançar mais de 3,4 milhões de toneladas.

Em 2024, no acumulado até agosto, as exportações brasileiras de carne bovina *in natura* foram de **US\$ 7,1 bilhões**, uma elevação de **20,3%** em relação ao mesmo período de 2023. Em termos de volume, a alta foi de **29,7%**, registrando um aumento de 1,2 milhão toneladas no acumulado de janeiro a agosto de 2023 para 1,6 milhão de toneladas no mesmo período de 2024. O principal destino das exportações desses produtos é a China, que representa **49,1%** das exportações em valor e **49,8%** das exportações em volume, caracterizando, portanto, uma concentração nas exportações do produto.

Gráfico 13

Exportações de carne bovina *in natura*
US\$/Bilhões – Acumulado até Agosto – 2014-2024

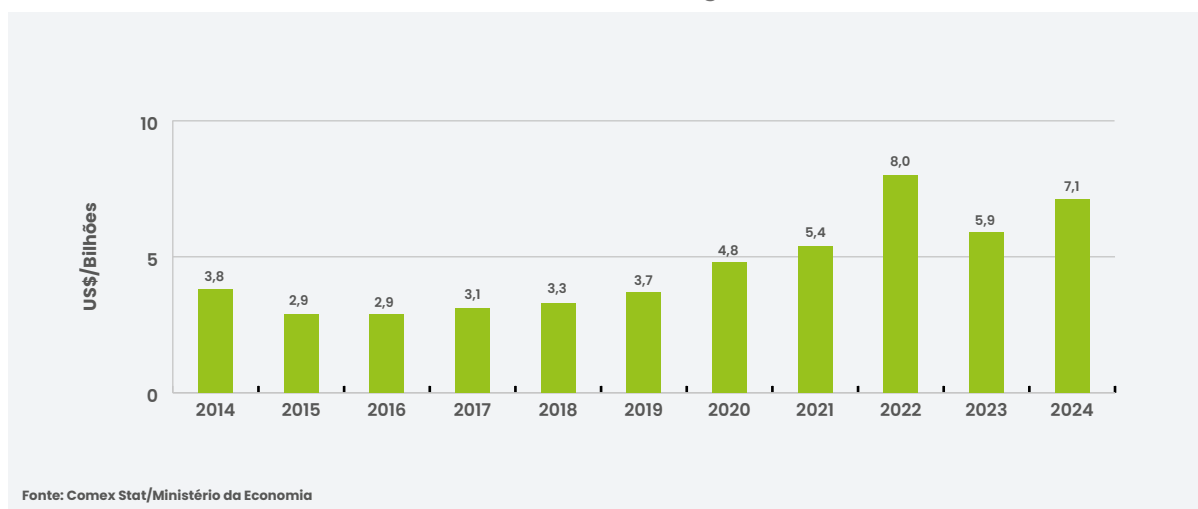

+20,3%

Em agosto de 2024, as exportações do produto aumentaram 20,3% em comparação ao mesmo mês em 2023.

¹ Considerando algodão em pluma e caroço de algodão

Em relação aos preços internacionais da carne bovina, observa-se um movimento de alta de fevereiro a abril em 2023 e posterior redução a partir de maio de 2023, culminando em agosto de 2023 com o preço médio de US\$4,93/kg, conforme o Banco Mundial. Posteriormente, o preço voltou a apresentar tendência de alta, encerrando agosto de 2024 com o preço médio de **US\$6,34/kg**. Esse resultado é **34,0%** superior ao preço praticado em agosto de 2023.

Gráfico 14

Evolução do índice de preço internacional de carne bovina
US\$/kg - 2014-2024

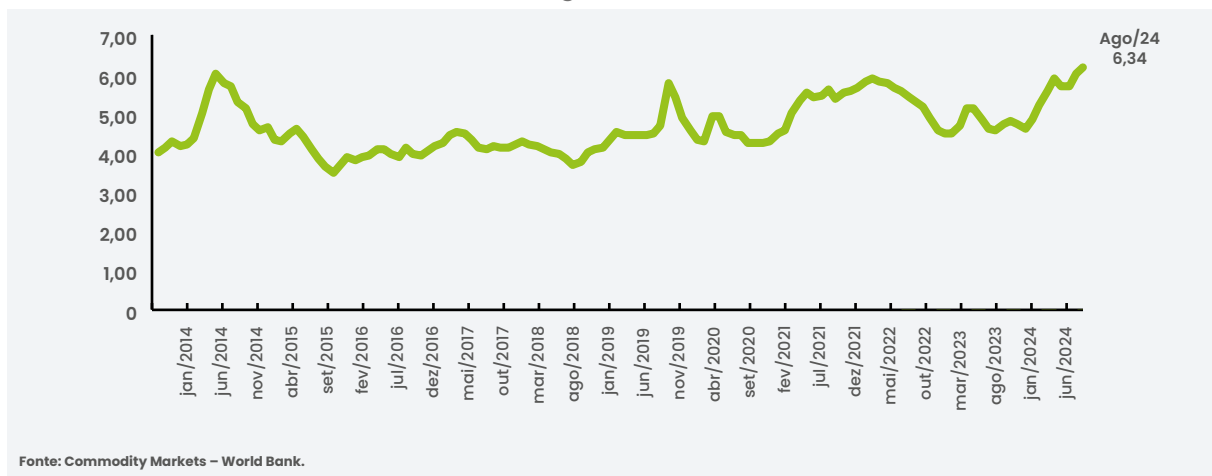

+34,0%

Em agosto de 2024, o preço internacional de carne bovina registrou aumento de 34,0% frente ao mesmo mês de 2023.